

**Projekt**

z dnia 18 marca 2026 r.

Zatwierdzony przez ..... **Grzegorz Kubik**

**Burmistrz**

**UCHWAŁA NR .....  
RADY MIEJSKIEJ GMINY RAWICZ**

z dnia ..... 2026 r.

**w sprawie zmiany uchwały wyznaczającej obszar i granice aglomeracji Rawicz**

Na podstawie art. 18 ust. 2 pkt 15 ustawy z dnia 8 marca 1990 r. o samorządzie gminnym (Dz. U. z 2025 r. poz. 1153, 1463, z 2026 r. poz. 252 ), art. 87 ust. 1,4 i 6 ustawy z dnia 20 lipca 2017 r. Prawo wodne (Dz. U. z 2025 r. poz. 960, 1535), uchwała się, co następuje:

**§ 1.** W uchwale XXVII/288/20 Rady Miejskiej Gminy Rawicz z dnia 28 października 2020 r. w sprawie wyznaczenia obszaru i granic aglomeracji Rawicz (Dz. Urz. Woj. Wielkopolskiego z 2020 r. poz. 8447, z 2023 r., poz. 5793) wprowadza się następujące zmiany:

- 1) § 1 otrzymuje brzmienie: "§ 1. Wyznacza się aglomerację Rawicz o równoważnej liczbie mieszkańców (RLM) 28 447, położoną w województwie wielkopolskim, z oczyszczalnią ścieków zlokalizowaną w miejscowości Folwark przy ul. Półwiejskiej 20, której obszar obejmuje miejscowość Rawicz, Sierakowo, Masłowo, Dębno Polskie, Szymanowo, Sarnówka, Żołędnica, Łaszczyn, Izbice, Folwark, Kąty oraz Sarnowa jako część miasta Rawicz."
- 2) załącznik nr 1 do uchwały ulega zmianie i otrzymuje brzmienie jak załącznik nr 1 do niniejszej uchwały;
- 3) załącznik nr 2 do uchwały otrzymuje brzmienie jak załącznik nr 2 do niniejszej uchwały.

**§ 2.** Wykonanie uchwały powierza się Burmistrzowi Gminy Rawicz.

**§ 3.** Uchwała wchodzi w życie po upływie 14 dni od dnia jej ogłoszenia w Dzienniku Urzędowym Województwa Wielkopolskiego.



## Wstęp

### 1. Aktualny stan prawny Aglomeracji:

Aglomeracja wyznaczona została uchwałą nr LXIII/669/23 Rady Miejskiej Gminy Rawicz z dnia 24 maja 2023 r. w sprawie zmiany uchwały wyznaczającej obszar i granice aglomeracji Rawicz o równoważnej liczbie mieszkańców (RLM) 28 337.

W 2026 roku przeprowadzono przegląd obszarów i granic aglomeracji Rawicz, który wykazał konieczność wprowadzenia zmian z uwagi na następujące czynniki

- ✓ weryfikację ewidencję osób podłączonych do istniejącej sieci kanalizacji sanitarnej,
- ✓ weryfikację ewidencji ilości zameldowanych osób na posesjach obsługiwanych przez zbiorniki bezodpływowe i przydomowe oczyszczalnie ścieków,
- ✓ weryfikację RLM przemysłu,
- ✓ weryfikację planowanych inwestycji związanych z budową sieci kanalizacji sanitarnej pod kątem możliwości pozostawienia nieskanalizowanych terenów w obszarze aglomeracji. Planowana jest sieć sanitarna w rejonie ul. Miodowej o łącznej długości 0,1475 km. Do sieci zostanie podłączonych 18 osób, co daje wskaźnik koncentracji 122mk/km,
- ✓ zmianę granic aglomeracji, dostosowując granice aglomeracji do przebiegu istniejącej sieci sanitarnej Do aglomeracji włączono dwa skanalizowane obszary:

- rejon ul. BocianieJ w miejscowości Masłowo – działki nr: 261/9, 261/10, 261/11, 261/12, 261/13, 261/14, 261/17, 261/18, 261/19, 261/21, 261/22, 261/23, 261/27, 261/28, 261/29, 261/30, 261/31, 261/32, 261/33, 261/34;
- rejon ul. Mistrzowskiej w miejscowości Sierakowo – działki nr: 751/6, 751/8, 751/16, 751/17, 751/18, 751/19, 751/20, 751/21, 751/22, 751/23, 751/24, 751/25, 751/26, 751/27, 751/28, 751/29, 751/30, 751/31, 751/32, 751/33, 751/34, 751/35, 751/36, 751/37, 751/38, 751/39, 751/40, 751/41.

Na powyższym obszarze nie występują zbiorniki bezodpływowe ani przydomowe oczyszczalnie ścieków. Pozostałe granice aglomeracji pozostały bez zmian.

W wyniku powyższych działań zaistniała konieczność ponownego przeliczenia RLM aglomeracji oraz wyznaczenia nowego obszaru i granic aglomeracji Rawicz.

Nowa aglomeracja Rawicz została wyznaczona zgodnie z obowiązującym rozporządzeniem Ministra Gospodarki Morskiej i Żeglugi Śródlądowej z dnia 27 lipca 2018 r. w sprawie sposobu wyznaczania obszarów i granic aglomeracji oraz z Wytycznymi do wyznaczania, zmiany lub likwidacji obszarów i granic aglomeracji, Warszawa, lipiec 2019r.

2. Podstawę wyznaczenia obszaru i granic aglomeracji stanowią:

1) Studium uwarunkowań i kierunków zagospodarowania przestrzennego Gminy Rawicz – uchwała nr LV/576/22 Rady Miejskiej Gminy Rawicz z dnia 26 października 2022 roku w sprawie uchwalenia zmiany Studium uwarunkowań i kierunków zagospodarowania przestrzennego gminy Rawicz

2) Miejskowy plan zagospodarowania przestrzennego Gminy Rawicz

| Lp | Oznaczenie | Nazwa  | Data       | Dziennik   | Uchwała        |
|----|------------|--|------------|--|----------------|
| 1  | 1          | w sprawie zmiany miejscowego planu zagospodarowania przestrzennego miasta Rawicza - obejmującej tereny oznaczone symbolami: E22P - położonego w miejscowości Rawicz (obręb geodezyjny Sarnowa i Sarnówka), część terenu E21RPU położonego w miejscowości Rawicz (obręb geodezyjny Sarnowa) | 2000-09-13 | Województwa Wielkopolskiego nr 64, poz. 868 z 2000-09-29   | XVIII/154/2000 |
| 2  | 3          | w sprawie: uchwalenia miejscowego planu zagospodarowania przestrzennego terenów zabudowy mieszkaniowej jednorodzinnej we wsi SIERAKOWO, ul. Zielona  | 2003-04-29 | Województwa Wielkopolskiego nr 110, poz. 2030 z 2003-06-27 | VII/84/03      |
| 3  | 4          | w sprawie uchwalenia zmiany miejscowego ogólnego planu zagospodarowania przestrzennego miasta Rawicza  | 2003-04-29 | Województwa Wielkopolskiego nr 115, poz. 2125 z 2003-07-02 | VII/85/03      |
| 4  | 5          | w sprawie: Uchwalenia miejscowego planu zagospodarowania przestrzennego terenu w rejonie ulic: Poznańskiej, Przyjemskiego, Rolniczej i Nowej w Rawiczu   | 2003-10-08 | Województwa Wielkopolskiego, poz. 3255 z 2003-11-10        | XI/111/03      |
| 5  | 7          | w sprawie: Uchwalenia miejscowego planu zagospodarowania przestrzennego terenu w rejonie ulic Łabędziej, Zielonej, Krótkiej i Przyjemskiego położonych w Sierakowie, gmina Rawicz  | 2003-12-03 | Województwa Wielkopolskiego, poz. 4192 z 2003-12-17        | XIII/135/03    |
| 6  | 8          | w sprawie uchwalenia Miejskowego planu zagospodarowania przestrzennego cmentarza w Dębnie Polskim  | 2013-11-27 | Województwa Wielkopolskiego, poz. 536 z 2013-01-22         | XXXVII/305/13  |
| 7  | 10         | w sprawie uchwalenia miejscowego planu zagospodarowania przestrzennego "Osiedle Sarnowa I" w Rawiczu, gmina  | 2017-05-31 | Województwa Wielkopolskiego, poz. 4448 z 2017-06-19        | XXXVIII/403/17 |

| Lp | Oznaczenie | Nazwa  | Data       | Dziennik  | Uchwała       |
|----|------------|--|------------|---|---------------|
|    |            | Rawicz   |            |   |               |
| 8  | 12         | w sprawie miejscowego planu zagospodarowania przestrzennego dla wyznaczenia korytarza technologicznego napowietrznej linii elektroenergetycznej 110kV relacji GPZ Rawicz - GPZ Góra, na terenie gminy Rawicz | 2017-06-21 | Województwa Wielkopolskiego, poz. 5163 z 2017-07-18 | XXXIX/424/17  |
| 9  | 13         | w sprawie miejscowego planu zagospodarowania przestrzennego „Kąty I” w Kątach, gmina Rawicz  | 2017-09-13 | Województwa Wielkopolskiego, poz. 6009 z 2017-09-20 | XLI/454/17    |
| 10 | 17         | w sprawie uchwalenia miejscowego planu zagospodarowania przestrzennego „Rawicz Południe I” w Dębnie Polskim, gmina Rawicz  | 2019-01-30 | Województwa Wielkopolskiego, poz. 1809 z 2019-02-18 | IV/54/19      |
| 11 | 18         | w sprawie uchwalenia miejscowego planu zagospodarowania przestrzennego "Łaszczyn Wschód" w obrębie geodezyjnym Łaszczyn, gmina Rawicz  | 2020-09-23 | Województwa Wielkopolskiego, poz. 7465 z 2020-11-08 | XXVII/278/20  |
| 12 | 20         | w sprawie miejscowego planu zagospodarowania przestrzennego „Rawicz Zachód – Sarnowa” w obrębach geodezyjnych Rawicz oraz Sarnowa, gmina Rawicz  | 2020-09-23 | Województwa Wielkopolskiego, poz. 7464 z 2020-10-05 | XXVII/280/20  |
| 13 | 21         | w sprawie uchwalenia miejscowego planu zagospodarowania przestrzennego „Dębno Polskie – Kąty” w obrębach geodezyjnych Dębno Polskie oraz Kąty, gmina Rawicz  | 2020-10-28 | Województwa Wielkopolskiego, poz. 8556 z 2020-11-13 | XXVII/298/20  |
| 14 | 23         | w sprawie miejscowego planu zagospodarowania przestrzennego „Sarnówka Północ” w obrębie geodezyjnym Sarnówka, gmina Rawicz   | 2020-12-23 | Województwa Wielkopolskiego, poz. 674 z 2021-01-20  | XXIX/324/20   |
| 15 | 24         | w sprawie uchwalenia miejscowego planu zagospodarowania przestrzennego terenu w rejonie ulicy Kadeckiej w Rawiczu, gmina Rawicz  | 2021-04-14 | Województwa Wielkopolskiego, poz. 3664 z 2021-05-04 | XXXIII/387/21 |
| 16 | 25         | w sprawie miejscowego planu zagospodarowania przestrzennego dla obszaru Starego Miasta w Rawiczu   | 2021-04-14 | Województwa Wielkopolskiego, poz. 4022 z 2021-05-14 | XXXIII/388/21 |

| Lp | Oznaczenie | Nazwa  | Data       | Dziennik   | Uchwała       |
|----|------------|--|------------|--|---------------|
| 17 | 26         | w sprawie miejscowego planu zagospodarowania przestrzennego „Żołędnica” w obrębie geodezyjnym Żołędnica, gmina Rawicz  | 2021-04-14 | Województwa Wielkopolskiego, poz. 4023 z 2021-05-14  | XXXIII/389/21 |
| 18 | 27         | w sprawie miejscowego planu zagospodarowania przestrzennego „Rawicz Północ – Sierakowo” w obrębach geodezyjnych Rawicz oraz Sierakowo, gmina Rawicz                | 2021-05-26 | Województwa Wielkopolskiego, poz. 4836 z 2021-06-16  | XXXV/404/21   |
| 19 | 28         | w sprawie zmiany miejscowego planu zagospodarowania przestrzennego „Rawicz Zachód – Sarnowa” w obrębach geodezyjnych Rawicz oraz Sarnowa, gmina Rawicz             | 2022-09-28 | Województwa Wielkopolskiego, poz. 7287 z 2022-10-14  | LIII/565/22   |
| 20 | 29         | w sprawie miejscowego planu zagospodarowania przestrzennego „Sierakowo Poligon” w obrębach geodezyjnych Sierakowo oraz Rawicz, gmina Rawicz                        | 2022-09-28 | Województwa Wielkopolskiego, poz. 7288 z 2022-10-14  | LIII/566/22   |
| 21 | 30         | w sprawie miejscowego planu zagospodarowania przestrzennego „Rawicz Wschód” w obrębie geodezyjnym Rawicz, gmina Rawicz   | 2022-10-26 | Województwa Wielkopolskiego, poz. 7721 z 2022-11-04  | LV/577/22     |
| 22 | 31         | w sprawie uchwalenia zmiany miejscowego planu zagospodarowania przestrzennego „Dębno Polskie – Kąty” w obrębach geodezyjnych Dębno Polskie oraz Kąty, gmina Rawicz | 2023-02-22 | Województwa Wielkopolskiego, poz. 3066 z 2023-03-22  | LX/646/23     |
| 23 | 32         | w sprawie miejscowego planu zagospodarowania przestrzennego „Konarzewo” w obrębie geodezyjnym Konarzewo, gmina Rawicz  | 2023-02-22 | Województwa Wielkopolskiego, poz. 3065 z 2023-03-22  | LX/647/23     |
| 24 | 34         | w sprawie miejscowego planu zagospodarowania przestrzennego w rejonie szpitala w Rawiczu   | 2023-10-26 | Województwa Wielkopolskiego, poz. 10901 z 2023-12-04 | LXIX/713/23   |
| 25 | 35         | w sprawie miejscowego planu zagospodarowania przestrzennego dla obszaru pomiędzy ulicą Kadecką i ul. marsz. J. Piłsudskiego w Rawiczu                              | 2023-10-26 | Województwa Wielkopolskiego, poz. 10902 z 2023-12-04 | LXIX/714/23   |
| 26 | 36         | w sprawie miejscowego planu zagospodarowania przestrzennego w rejonie ulic: Powstańców Wlkp., Armii Krajowej, Ceglanej, Tysiąclecia, S. Kamińskiego w Rawiczu      | 2023-11-30 | Województwa Wielkopolskiego, poz. 12275 z 2023-12-21 | LXX/740/23    |

| Lp | Oznaczenie | Nazwa  | Data       | Dziennik   | Uchwała      |
|----|------------|--|------------|--|--------------|
| 27 | 37         | w sprawie miejscowego planu zagospodarowania przestrzennego „Rawicz-Sarnowa” w obrębach geodezyjnych Rawicz oraz Sarnowa, gmina Rawicz         | 2024-02-28 | Województwa Wielkopolskiego, poz. 2794 z 2024-03-13  | LXXIV/775/24 |
| 28 | 38         | w sprawie miejscowego planu zagospodarowania przestrzennego pomiędzy ul. Łaszczyńską i ul. Łąkową w Sierakowie, gmina Rawicz                   | 2024-05-29 | Województwa Wielkopolskiego, poz. 5538 z 2024-06-12  | III/16/24    |
| 29 | 39         | w sprawie miejscowego planu zagospodarowania przestrzennego terenu w rejonie ulicy Dworcowej w Rawiczu   | 2024-06-19 | Województwa Wielkopolskiego, poz. 5943 z 2024-07-01  | IV/28/24     |
| 30 | 40         | w sprawie miejscowego planu zagospodarowania przestrzennego „Masłowo” w obrębie geodezyjnym Masłowo, gmina Rawicz                              | 2024-08-28 | Województwa Wielkopolskiego, poz. 7360 z 2024-09-09  | VIII/54/24   |
| 31 | 41         | w sprawie uchwalenia miejscowego planu zagospodarowania przestrzennego „Łaszczyn I” w obrębie geodezyjnym Łaszczyn, gmina Rawicz               | 2024-11-27 | Województwa Wielkopolskiego, poz. 10618 z 2024-12-16 | XIII/99/24   |
| 32 | 42         | w sprawie miejscowego planu zagospodarowania przestrzennego dla strefy aktywności gospodarczej Rawicz Północ                                   | 2025-01-29 | Województwa Wielkopolskiego, poz. 1833 z 2025-03-04  | XV/121/25    |
| 33 | 43         | w sprawie miejscowego planu zagospodarowania przestrzennego „Folwark-Kąty” w obrębach geodezyjnych Folwark oraz Kąty, gmina Rawicz             | 2025-06-18 | Województwa Wielkopolskiego, poz. 5284 z 2025-06-27  | XXI/173/25   |
| 34 | 44         | w sprawie miejscowego planu zagospodarowania przestrzennego dla wybranych terenów w gminie Rawicz – etap I                                     | 2025-10-29 | Województwa Wielkopolskiego, poz. 8141 z 2025-11-17  | XXIV/203/25  |
| 35 | 45         | w sprawie miejscowego planu zagospodarowania przestrzennego dla wybranych terenów na obszarze miasta i gminy Rawicz - etap III - obręb Folwark | 2025-12-17 | Województwa Wielkopolskiego, poz. 134 z 2026-01-09   | XXVII/225/25 |
| 36 | 46         | w sprawie miejscowego planu zagospodarowania przestrzennego dla wybranych terenów na obszarze miasta i gminy Rawicz – etap IV – obręb Izbice   | 2025-12-17 | Województwa Wielkopolskiego, poz. 135 z 2026-01-09   | XXVII/226/25 |
| 37 | 47         | w sprawie miejscowego planu zagospodarowania przestrzennego dla wybranych terenów na obszarze miasta i gminy Rawicz – etap V – obręb           | 2025-12-17 | Województwa Wielkopolskiego, poz. 136 z 2026-01-09   | XXVII/227/25 |

| Lp | Oznaczenie | Nazwa  | Data       | Dziennik   | Uchwała     |
|----|------------|--|------------|--|-------------|
|    |            | Kąty   |            |  |             |
| 38 | 48         | w sprawie miejscowego planu zagospodarowania przestrzennego dla wybranych terenów na obszarze miasta i gminy Rawicz – etap VI – obręb Łąka       | 2025-12-17 | Województwa Wielkopolskiego, poz. 137 z 2026-01-09 | XXVI/228/25 |
| 39 | 49         | w sprawie miejscowego planu zagospodarowania przestrzennego dla wybranych terenów na obszarze miasta i gminy Rawicz – etap VII – obręb Sarnówka  | 2025-12-17 | Województwa Wielkopolskiego, poz. 138 z 2026-01-09 | XXVI/229/25 |
| 40 | 50         | w sprawie miejscowego planu zagospodarowania przestrzennego dla wybranych terenów na obszarze miasta i gminy Rawicz – etap VIII – obręb Sikorzyn | 2025-12-17 | Województwa Wielkopolskiego, poz. 139 z 2026-01-09 | XXVI/230/25 |

3) Wieloletni plan rozwoju i modernizacji urządzeń wodociągowych i urządzeń kanalizacyjnych

## I. OPIS AGLOMERACJI O RÓWNOWAŻNEJ LICZBIE MIESZKAŃCÓW POWYŻEJ 15 000 RLM

1. Nazwa aglomeracji: Rawicz
2. RLM aglomeracji: 28 447
3. Miejscowości wchodzące w obszar aglomeracji: Rawicz, Sierakowo, Masłowo, Dębno Polskie, Szymanowo, Sarnówka, Sarnowa, Żołędnica, Łaszczyn, Izbice, Folwark, Kąty.
4. Liczba mieszkańców oraz długość istniejącej kanalizacji sanitarnej na obszarze aglomeracji (stan na 31.12.2025r.):

| Opis   |               | Aglomeracja Rawicz |
|--|---------------|--------------------|
| Długość sieci kanalizacji sanitarnej [km]  | grawitacyjna  | 108,29             |
|  | łoczna        | 18,52              |
|  | ogólnospławna | 0                  |
|  | <b>razem</b>  | <b>126,81</b>      |
| Liczba mieszkańców w aglomeracji (meldunek stały i czasowy)  |               | 25674              |
| Liczba mieszkańców korzystających z istniejącej sieci kanalizacyjnej   |               | 24617              |
| Liczba osób czasowo przebywających korzystających z sieci kanalizacyjnej   |               | 1217               |
| Liczba osób czasowo przebywających korzystająca ze zbiorników bezodpływowych lub przydomowych oczyszczalni ścieków |               | 0                  |
| Liczba mieszkańców korzystająca z przydomowych oczyszczalni ścieków  |               | 385                |
| Liczba mieszkańców korzystająca ze zbiorników bezodpływowych   |               | 672                |

### 5. Kanalizacja sanitarna planowana do wybudowania na obszarze aglomeracji

Na obszarze aglomeracji Rawicz realizowane są inwestycje związane z budową sieci sanitarnych, na które Zakład Wodociągów i Kanalizacji w Rawiczu Sp. z o.o. otrzymał dofinansowanie w ramach dwóch naborów w Priorytecie FENX.01 „Wsparcie sektorów energetyka i środowisko” z Funduszu Spójności, Działanie FENX.01.03 „Gospodarka wodno-ściekowa” programu Fundusze Europejskie na Infrastrukturę, Klimat i Środowisko 2021–2027.

Inwestycje realizowane są w ramach projektów:

- „Budowa i przebudowa infrastruktury wodno-kanalizacyjnej na terenie gminy Rawicz”,
- „Budowa i przebudowa sieci kanalizacji sanitarnych w aglomeracji Rawicz”.

Zestawienie zadań inwestycyjnych:

| Lp.   | Nazwa zadania do realizacji   | Dł. sieci wod. | Dł. sieci kanalizacji - grawitacja (km) | Dł. sieci kanalizacji - tłoczna (km) | Planowany termin wykonania     |
|---|---|----------------|---|--------------------------------------|--------------------------------|
| <b>Nabór: FENX.01.03-IW.01-0040/25</b>  |   |                |   |                                      |                                |
| „Budowa i przebudowa infrastruktury wodno-kanalizacyjnej na terenie gm. Rawicz” |   |                |   |                                      |                                |
| 1   | Budowa sieci kanalizacji sanitarnej w ul. Klimaszki w m. Sierakowo, gm. Rawicz  | -              | 0,38                                    | -                                    | 2026                           |
| 2   | Budowa sieci kanalizacji sanitarnej w m. Folwark w rejonie ul. Miodowej oraz w m. Kąty gm. Rawicz                               | -              | 0,67                                    | 0,3                                  | 2027                           |
| 3   | Budowa sieci wodociągowej i kanalizacji sanitarnej w rejonie ul. Podgórznej, ul. Hasika, ul. Sobisiaka m. Sierakowo, gm. Rawicz | 0,68           | 0,81                                    | 0,93                                 | 2027                           |
| 4   | Przebudowa i rozbudowa sieci wodociągowej w ul. 11 Listopada i Sportowej w m. Rawicz, gm. Rawicz                                | 0,67           |   | -                                    | 2027/2028                      |
| 5   | Budowa kanalizacji sanitarnej grawitacyjnej i tłocznej w m. Łaszczynie wraz z przepompowniami ścieków etap I                    | -              | 1,14                                    | 1,17                                 | inwestycja zrealizowana w 2021 |
| 6   | Budowa kanalizacji sanitarnej grawitacyjnej w m. Łaszczynie gm. Rawicz – etap II  | -              | 0,73                                    | -                                    | inwestycja zrealizowana w 2022 |
| <b>Nabór: FENX.01.03-IW.01-0006/23</b>  |   |                |   |                                      |                                |
| „Budowa i przebudowa sieci kanalizacji sanitarnych w aglomeracji Rawicz”        |   |                |   |                                      |                                |
| 7   | Budowa sieci kanalizacji sanitarnej grawitacyjnej i tłocznej w m. Łaszczynie wraz z przepompownią ścieków etap V                | -              | 1,29                                    | 0,05                                 | 2026                           |
| 8   | Budowa sieci kanalizacji sanitarnej w Masłowie w ul. Żurawiej   | -              | 0,33                                    | -                                    | 2027                           |
| 9   | Budowa sieci kanalizacji sanitarnej grawitacyjnej i tłocznej w m. Izbice etap VI  | -              | 0,52                                    | -                                    | 2026                           |
| 10  | Budowa kanalizacji sanitarnej wraz z przyłączami w ul. Willowej w Łaszczynie – etap III   | -              | 0,45                                    | -                                    | inwestycja zrealizowana w 2023 |
| 11  | Budowa sieci kanalizacji sanitarnej grawitacyjnej i tłocznej w m. Izbice wraz z przepompownią ścieków etap IV                   | -              | 0,91                                    | 0,89                                 | inwestycja zrealizowana w 2024 |
| 12  | Budowa sieci kanalizacji sanitarnej grawitacyjnej w m. Folwark w rejonie ul. Miodowej   | -              | 0,36                                    | -                                    | inwestycja zrealizowana w 2025 |

W ramach powyżej wymienionych inwestycji planowana liczba mieszkańców do podłączenia do sieci kanalizacji sanitarnej wynosi łącznie 1 058 osób. Do podłączenia pozostaje jeszcze 486 mieszkańców.

Ponadto na obszarze aglomeracji planowana jest dodatkowa inwestycja polegająca na budowie sieci kanalizacji sanitarnej w miejscowości Folwark w rejonie ul. Miodowej o łącznej długości 0,1475 km. Do sieci zostanie podłączonych 18 osób. Wskaźnik koncentracji, rozumiany jako liczba mieszkańców przypadająca na 1 km projektowanej sieci kanalizacji sanitarnej, wynosi 122 Mk/km.

## 6. Opis funkcjonujących na terenie aglomeracji oczyszczalni ścieków

Podstawowe informacje o oczyszczalni ścieków:

|   |   |
|---|---|
| <b>Oczyszczalnia ścieków</b>  | Na terenie aglomeracji funkcjonuje 1 komunalna oczyszczalnia ścieków, która oczyszcza ścieki bytowo - gospodarcze i pochodzące z zakładów przemysłowych funkcjonujących na terenie Aglomeracji.   |
| Nazwa oczyszczalni ścieków  | <b>Oczyszczalnia ścieków w Rawiczu</b>  |
| Lokalizacja oczyszczalni ścieków  | Folwark,<br>ul. Półwiejska 20,<br>63-900 Rawicz,  |
| Współrzędne geograficzne oczyszczalni ścieków   | szer. 51,3434<br><br>wys. 16,4955   |
| Nazwa odbiornika ścieków  |   |
|   | I rzędu rzeka Odra  |
|   | II rzędu rzeka Barycz   |
|   | III rzędu Rzeka Orla  |
| Bezpośredni odbiornik   | rów M-I-23 (dopływ rz. Masłówka)  |
| Technologia oczyszczania ścieków  | mechaniczno – biologiczna z podwyższonym usuwaniem związków azotu i fosforu   |
| Przepustowość oczyszczalni ścieków [m <sup>3</sup> /d // RLM]   | 7800 // 28600   |
| Odbiornik ścieków oczyszczonych zgodnie z pozwoleniem wodnoprawnym:<br>- kilometrąż miejsca odprowadzania ścieków oczyszczonych | Bezpośrednim odbiornikiem ścieków odprowadzanych z oczyszczalni jest rów melioracji szczegółowych o nazwie M-I-23 a następnie ścieki przepływają rowami: M-I-23A, M-I-22A, M-I-22, rowem odsiąkowym rzeki Masłówki i rowem M-I do rzeki Masłówki w km 3+740 |

Suma ścieków powstających na terenie aglomeracji (suma wszystkich ścieków pochodzących z kanalizacji, zbiorników, przydomowych oczyszczalni podana w m<sup>3</sup>/d): **3229,74 m<sup>3</sup>/d**

- Ilość ścieków odprowadzanych przez istniejący system kanalizacji zbiorczej (m<sup>3</sup>/d): **2990,64 m<sup>3</sup>/d**
- Ilość ścieków dostarczonych do oczyszczalni taborem asenizacyjnym wynosi (m<sup>3</sup>/d): **207,46 m<sup>3</sup>/d**
- Ilość ścieków oczyszczonych systemami indywidualnymi (przydomowymi oczyszczalniami ścieków) wynosi(m<sup>3</sup>/d): **31,64 m<sup>3</sup>/d**

## 7. Charakterystyka ilości i jakości oczyszczanych ścieków na terenie aglomeracji

| <b>Średnie roczne wartości wskaźników zanieczyszczeń w ściekach surowych dopływających do komunalnej oczyszczalni ścieków (2025 r.)</b> |        |
|---|--------|
| Średnioroczne stężenie BZT <sub>5</sub> [mg/l]  | 378,83 |
| Średnioroczne stężenie ChZT [mg/l]  | 869,58 |
| Średnioroczne zawiesiny [mg/l]  | 285,91 |
| Średnioroczne stężenie N <sub>og</sub> [mg/l]   | 75,68  |
| Średnioroczne stężenie P <sub>og</sub> [mg/l]   | 8,80   |

| <b>Średnie roczne wartości wskaźników zanieczyszczeń w ściekach oczyszczonych odpływających z oczyszczalni ścieków (2025 r.):</b> |       |
|---|-------|
| Średnioroczne stężenie BZT <sub>5</sub> [mg/l]  | 2,17  |
| Średnioroczne stężenie ChZT [mg/l]  | 30,24 |
| Średnioroczne zawiesiny [mg/l]  | 3,93  |
| Średnioroczne stężenie Nog [mg/l]   | 4,78  |
| Średnioroczne stężenie P <sub>og</sub> [ mg/l]  | 0,25  |

Porównanie jakości ścieków oczyszczonych w oczyszczalni eksploatowanej na terenie aglomeracji z wymogami przepisów polskich

| OŚ     | Średnie stężenie w ściekach oczyszczonych |            |            |            |             | Wartości dopuszczalne dla RLM od 14 999 do 99 999 według rozporządzenie Ministra Gospodarki Morskiej i Żeglugi Śródlądowej z dnia 12 lipca 2019 |            |                 |                 |             |
|--------|---|------------|------------|------------|-------------|---|------------|-----------------|-----------------|-------------|
|        | BZT5                                      | ChZT       | Nog        | Pog        | zaw. ogólna | BZT5  | ChZT       | Nog             | Pog             | zaw. ogólna |
|        | mg/l                                      | mg/l       | mg/l       | mg/l       | mg/l        | mg/l  | mg/l       | mg/l            | mg/l            | mg/l        |
|        | % redukcji                                | % redukcji | % redukcji | % redukcji | % redukcji  | % redukcji  | % redukcji | min. % redukcji | min. % redukcji | % redukcji  |
| Rawicz | 2,17                                      | 30,24      | 4,78       | 0,25       | 3,93        | 25  | 125        | 15              | 2               | 35          |

Z powyższych danych wynika, iż oczyszczalnia ścieków w Środzie Śląskiej spełnia wymagania odnośnie jakości ścieków oczyszczonych określonych rozporządzeniem Ministra Gospodarki Morskiej i Żeglugi Śródlądowej z dnia 12 lipca 2019

Obciążenie oczyszczalni ścieków, wyrażone w RLM wynosi:

$$RLM = (Q \cdot BZT5)/60 = (3229,74 \cdot 378,83)/60 = 20392$$

#### 8. Charakterystyka ścieków przemysłowych powstających na terenie aglomeracji

Na obszarze aglomeracji Rawicz znajdują się zakłady przemysłowe obsługiwane przez zbiorczą sieć kanalizacyjną, wśród których wyróżnić można zakłady reprezentujące następujące branże:

- przemysł spożywczy (piekarnie, cukiernie, mleczarnie, przetwórstwo mięsne),
- przemysł metalowy i techniczny,
- przemysł motoryzacyjny,
- budownictwo,
- handel i usługi.

| <b>Przemysł podłączony do systemu kanalizacyjnego, stan na 31.12.2025 r.</b> |             |
|--|-------------|
| średniodobowa ilość ścieków przemysłowych [m <sup>3</sup> /d]                | 316,0       |
| średnie stężenie BZT5 [g O <sub>2</sub> /m <sup>3</sup> ]                    | 295,5       |
| ChZT [mgO <sub>2</sub> /l]   | 1011,8      |
| Zawiesina ogólna [mg/l] -  | 260,0       |
| Fosfor ogólny [mgP/l]  | 11,9        |
| Azot ogólny [mgN/l]  | 66,6        |
| <b>przemysł korzystający z systemu kanalizacyjnego [RLM]</b>                 | <b>1556</b> |

Na obszarze aglomeracji nie występuje przemysł, który odprowadziłaby ścieki do zbiorników bezodpływowych.

**9. Informacja na temat zamierzeń inwestycyjnych na terenie oczyszczalni ścieków:**

Na terenie oczyszczalni ścieków nie są planowane żadne inwestycje w latach 2026-2027

**10. Wykaz zakładów przemysłowych planowanych do podłączenia do systemu kanalizacji zbiorczej:**

Na terenie aglomeracji Rawicz w latach 2026–2027 nie planuje się podłączenia do sieci kanalizacji sanitarnej nowych zakładów przemysłowych.

**11. Informacja o strefach ochronnych ujęć wody, zawierająca oznaczenie aktów prawa miejscowego lub o decyzjach ustanawiających te strefy oraz zakazy, nakazy i ograniczenia obowiązujące na tych terenach.**

Na terenie aglomeracji brak jest strefy ochronnej ujęć wody obejmujące tereny ochrony pośredniej. Znajdują się dwie strefy ochrony bezpośredniej ujęć wody:

| <b>ujęcie</b>   | <b>decyzja</b>  |
|---|---|
| teren ochrony bezpośredniej ujęcia wody w m. Łaszczyn | Decyzja z dnia 19 lutego 2019, znak: WR.ZUZ.2.4100.05.2019.AS<br>Na terenie ochrony bezpośredniej ujęcia należy:<br>1. Odprowadzać wody opadowe lub roztopowe w sposób uniemożliwiający przedostawanie się ich do urządzeń służących do poboru wody;<br>2. Zagospodarować teren zielenią;<br>3. Odprowadzać poza granicę terenu ochrony bezpośredniej ścieki z urządzeń sanitarnych przeznaczonych do użytku dla osób zatrudnionych przy obsłudze urządzeń służących do poboru wody;<br>4. Ograniczyć wyłącznie do niezbędnych potrzeb przebywanie osób niezatrudnionych przy obsłudze urządzeń służących do poboru wody. |
| teren ochrony bezpośredniej ujęcia wody               | Decyzja z dnia 15 lutego 2019, znak:  |

| ujęcie      | decyzja  |
|-------------|--|
| w m. Izbice | WR.ZUZ.2.4100.07.2019.AS<br>Na terenie ochrony bezpośredniej ujęcia należy:<br>1. Odprowadzać wody opadowe lub roztopowe w sposób uniemożliwiający przedostawanie się ich do urządzeń służących do poboru wody;<br>2. Zagospodarować teren zielenią;<br>3. Odprowadzać poza granicę terenu ochrony bezpośredniej ścieki z urządzeń sanitarnych przeznaczonych do użytku dla osób zatrudnionych przy obsłudze urządzeń służących do poboru wody;<br>4. Ograniczyć wyłącznie do niezbędnych potrzeb przebywanie osób niezatrudnionych przy obsłudze urządzeń służących do poboru wody. |

## 12. Obszary ochronne zbiorników wód śródlądowych

Na terenie aglomeracji Rawicz nie zostały oznaczone aktami prawa miejscowego lub decyzjami, obszary zbiorników wód śródlądowych.

## 13. Formy ochrony przyrody

Na obszarze aglomeracji Rawicz występują pomniki przyrody. Wszystkie one stanowią drzewa (14 szt.). Ustanowione rozporządzeniem Nr 9/98 Wojewody Leszczyńskiego z 8 grudnia 1998 r. w sprawie uznania za pomniki przyrody (Dz. Urz. Woj. Leszczyńskiego nr 40, poz. 254 ze zm.)

#### 14. Określenie równoważnej liczby mieszkańców dla aglomeracji Rawicz

| L.P.  | Działanie  | Opis   | RLM aglomeracji Rawicz |
|---|------------|--|------------------------|
| 1   |            | Liczba mieszkańców w aglomeracji (meldunek stały i czasowy)  | 25 674                 |
| 2   |            | Liczba mieszkańców korzystających z istniejącej sieci kanalizacyjnej   | 24 617                 |
| 3   |            | Liczba osób czasowo przebywających korzystających z sieci kanalizacyjnej   | 1 217                  |
| 4   |            | Liczba osób czasowo przebywających korzystająca ze zbiorników bezodpływowych lub przydomowych oczyszczalni ścieków | 0                      |
| 5   |            | Przemysł podłączony do systemu kanalizacyjnego   | 1 556                  |
| 6   |            | Przemysł korzystający ze zbiorników bezodpływowych   | 0                      |
| 7   |            | Liczba mieszkańców korzystająca z przydomowych oczyszczalni ścieków  | 385                    |
| 8   |            | Liczba mieszkańców korzystająca ze zbiorników bezodpływowych   | 672                    |
| 9   | 2+3+5      | RLM korzystająca z kanalizacji   | 27 390                 |
| 10  | 1+3+4+5+6  | RLM aglomeracji  | 28 447                 |
| 11  | 9/10       | % RLM  | 96,28%                 |
| <b>Liczba mieszkańców planowana do podłączenia do systemu kanalizacyjnego w ramach:</b> |            |  |                        |
| 12  |            | FENX.01.03-IW.01-0040/25   | 190                    |
| 13  |            | FENX.01.03-IW.01-0006/23   | 296                    |
| 14  |            | Budowa sieci sanitarnej w miejscowości Folwark w rejonie ul. Miodowej  | 18                     |
| 15  | 9+12+13+14 | <b>RLM korzystająca z kanalizacji w wyniku realizacji inwestycji</b>   | <b>27 894</b>          |
| 16  |            | Liczba mieszkańców korzystająca z przydomowych oczyszczalni ścieków  | 351                    |
| 17  |            | Liczba mieszkańców korzystająca ze zbiorników bezodpływowych   | 202                    |
| 18  | 10+15      | <b>RLM aglomeracji</b>   | <b>28 447</b>          |
| 19  | 15/16      | <b>% RLM w wyniku realizacji inwestycji</b>  | <b>98,06%</b>          |

Wielkość RLM aglomeracji Rawicz wynosi 28 447 RLM. W wyniku realizacji zadań związanych z budową sieci kanalizacji sanitarnej oraz planowanych podłączeń poziom skanalizowania aglomeracji wzrośnie z 96,28% do 98,06%.

Na terenach nieskanalizowanych ścieki gromadzone są w zbiornikach bezodpływowych (193 szt.) oraz przydomowych oczyszczalniach ścieków (120 szt.). Ścieki ze zbiorników bezodpływowych oraz osad przydomowych oczyszczalni ścieków są okresowo

wywożone wozami asenizacyjnymi do stacji zlewnej na terenie oczyszczalni ścieków w Rawiczu.

Granice aglomeracji wyznaczono wzdłuż zewnętrznych granic działek ewidencyjnych objętych systemem kanalizacyjnym. Granice te obejmują wyłącznie działki zabudowane lub przeznaczone pod zabudowę, które są skanalizowane albo przewidziane do skanalizowania, co jest zgodne z § 3 ust. 3 Rozporządzenia Ministra Gospodarki Morskiej i Żeglugi Śródlądowej w sprawie sposobu wyznaczania obszarów i granic aglomeracji.

Gmina prowadzi ewidencję zbiorników bezodpływowych oraz przydomowych oczyszczalni ścieków, o której mowa w art. 3 ust. 3 pkt 1 i 2 ustawy z dnia 13 września 1996 r. o utrzymaniu czystości i porządku w gminach (tekst jednolity Dz.U 2025 poz. 733 ze zm.). Ponadto gmina prowadzi także kontrolę nad prawidłową częstotliwością wywozu ścieków ze zbiorników bezodpływowych oraz osadów z przydomowych oczyszczalni ścieków.

#### **15. Badanie spełnienia przez aglomerację warunków Dyrektywy ściekowej 91/271/EWG.**

##### **a) Warunek I (art. 3 Dyrektywy) procent skanalizowania w aglomeracji.**

96,28% (min. 98%)

##### **Warunek nie jest spełniony**

Warunek zostanie spełniony po podłączeniu 504 mieszkańców w ramach realizowanych oraz planowanych do realizacji inwestycji.

##### **b) Warunek II (art. 10 Dyrektywy) wydajność oczyszczalni w aglomeracji (wyrażona w RLM).**

Projektowa wydajność oczyszczalni ścieków wyrażona w RLM wynosi 28 600RLM i jest większa od RLM aglomeracji, której wartość wynosi 28 447.

##### **Warunek jest spełniony**

##### **c) Warunek III (art. 4 i art. 5 Dyrektywy) standardy oczyszczania ścieków.**

Oczyszczalnia spełnia kryteria Rozporządzenia Ministra Gospodarki Morskiej i Żeglugi Śródlądowej z dnia 12 lipca 2019 r. w sprawie substancji szczególnie szkodliwych dla środowiska wodnego oraz warunków, jakie należy spełnić przy wprowadzaniu do wód lub do ziemi ścieków, a także przy odprowadzaniu wód opadowych lub roztopowych do wód lub do urządzeń wodnych.

##### **Warunek jest spełniony**

# AGLOMERACJA RAWICZ

schemat podziału map

Załącznik nr 2 do uchwały nr .....

Rady Miejskiej Gminy Rawicz

z dnia ..... 2026 r.

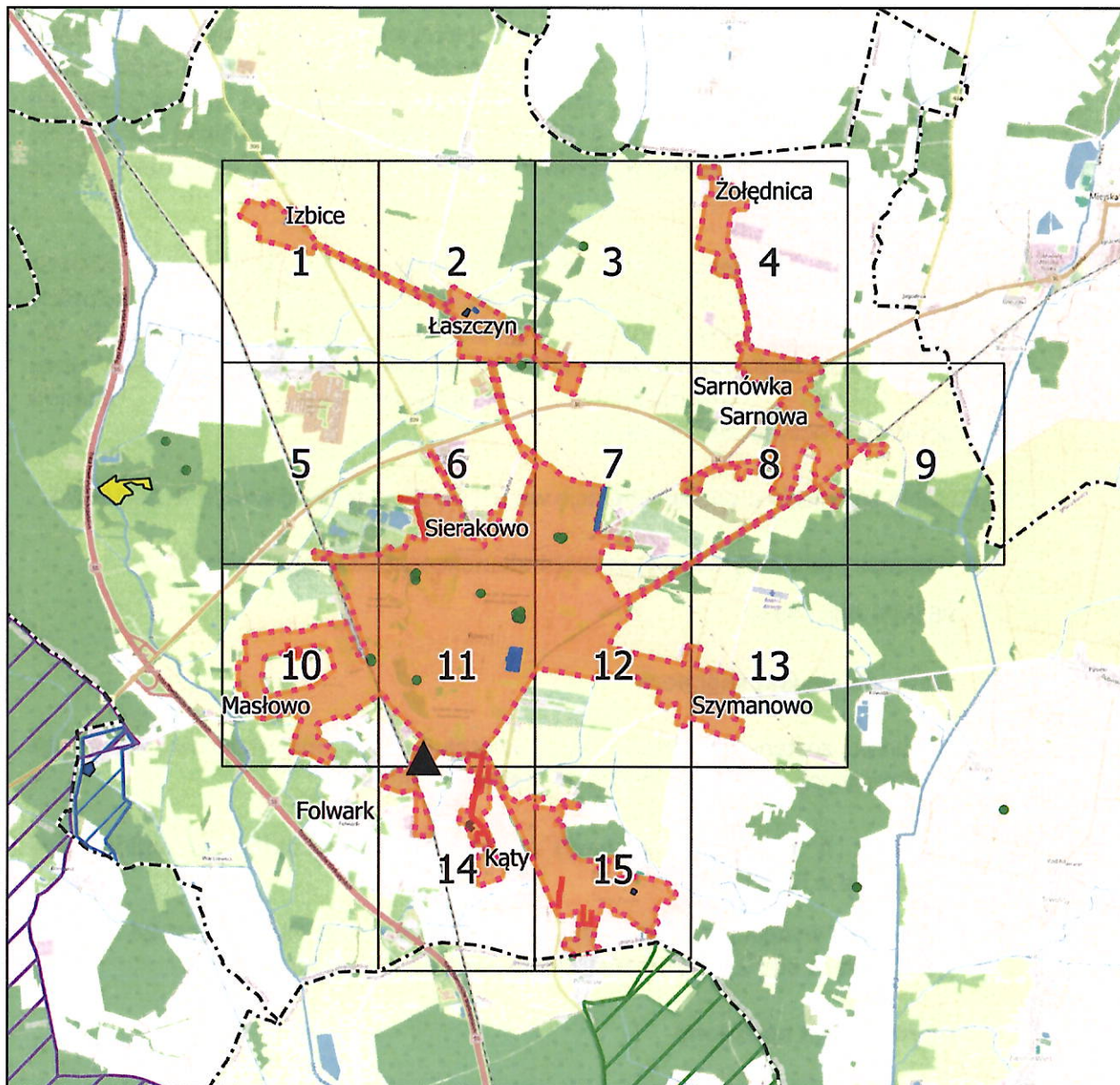

podkład mapowy: OpenStreetMap

## Legenda

- |   |                                 |
|---|---------------------------------|
| obowiązująca granica aglomeracji Rawicz | pomniki przyrody                |
| proponowana granica aglomeracji Rawicz  | strefa bezpośrednia ujęcia wody |
| granica gminy                           | strefa pośrednia ujęcia wody    |
| oczyszczalnia ścieków w Rawiczu         | sieć sanitarna                  |
| Natura 2000                             | inwestycja planowana            |
| Obszar Chronionego Krajobrazu           | inwestycja zrealizowana         |

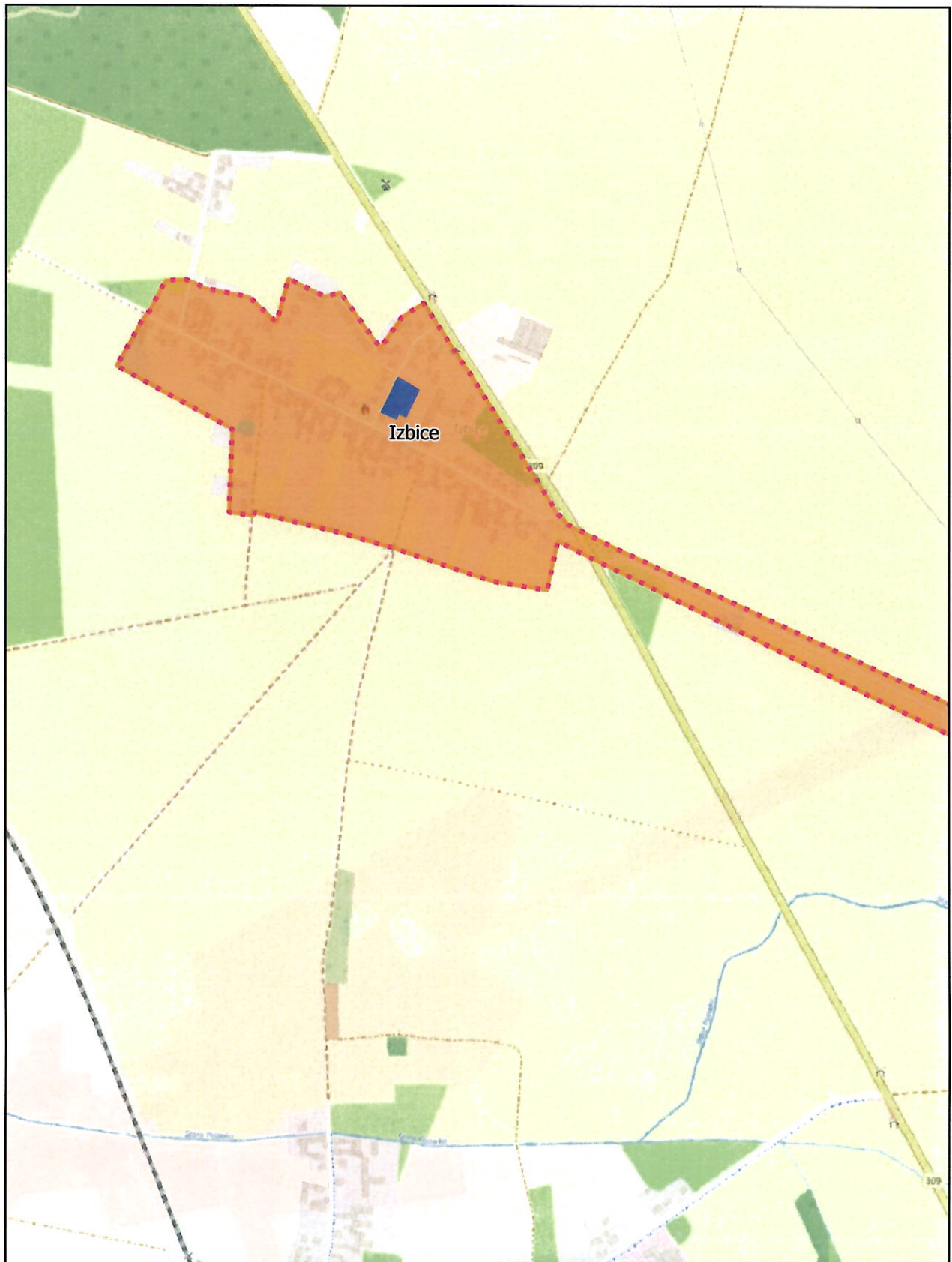

skala: 1:10 000

0 0,25 0,5 km



Arkusz: 1

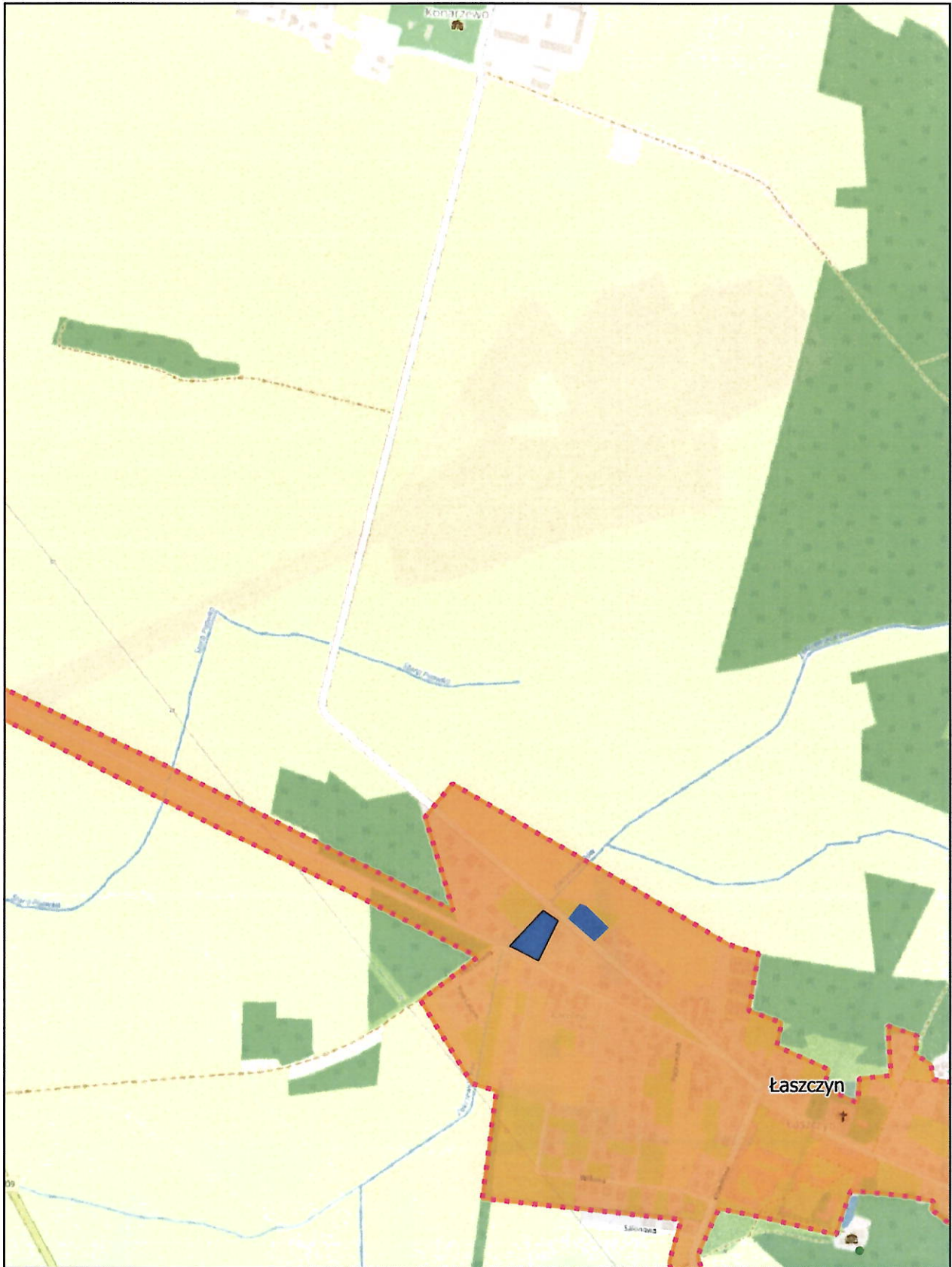

skala: 1:10 000

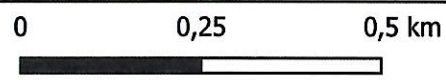

Arkusz: 2

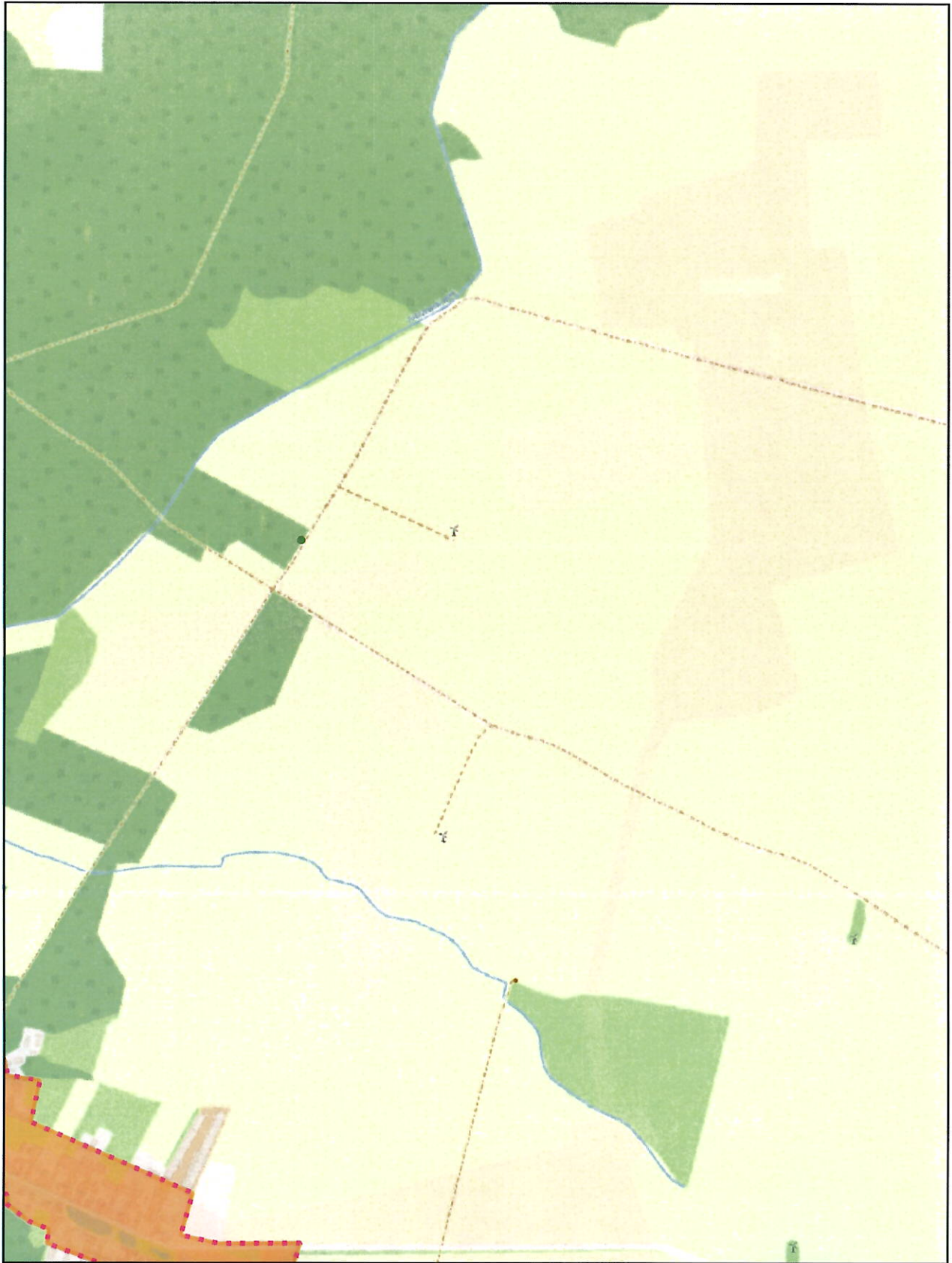

skala: 1:10 000

0 0,25 0,5 km

Arkusz: 3

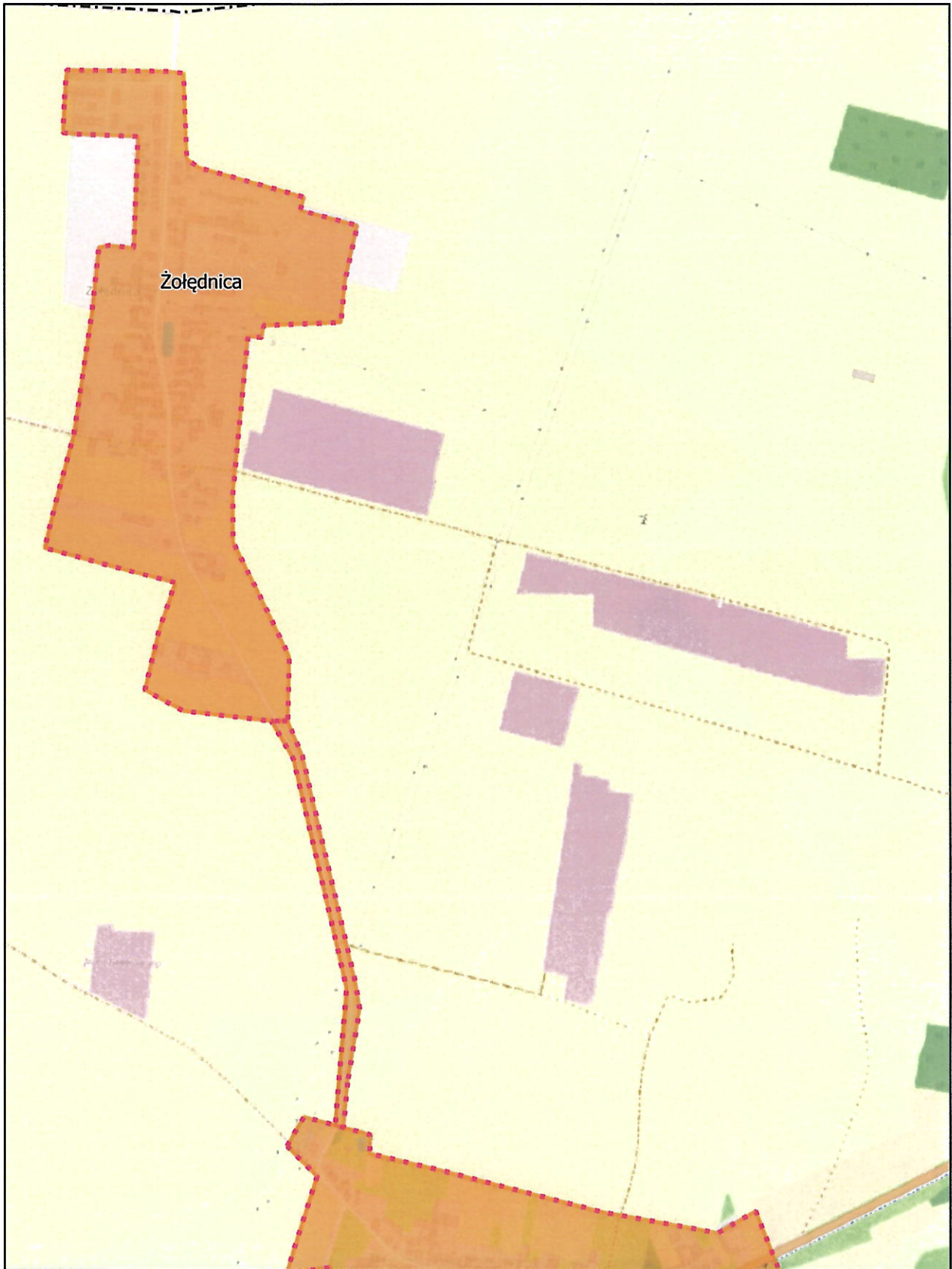

skala: 1:10 000

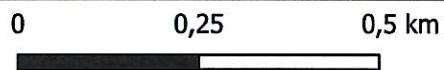

Arkusz: 4

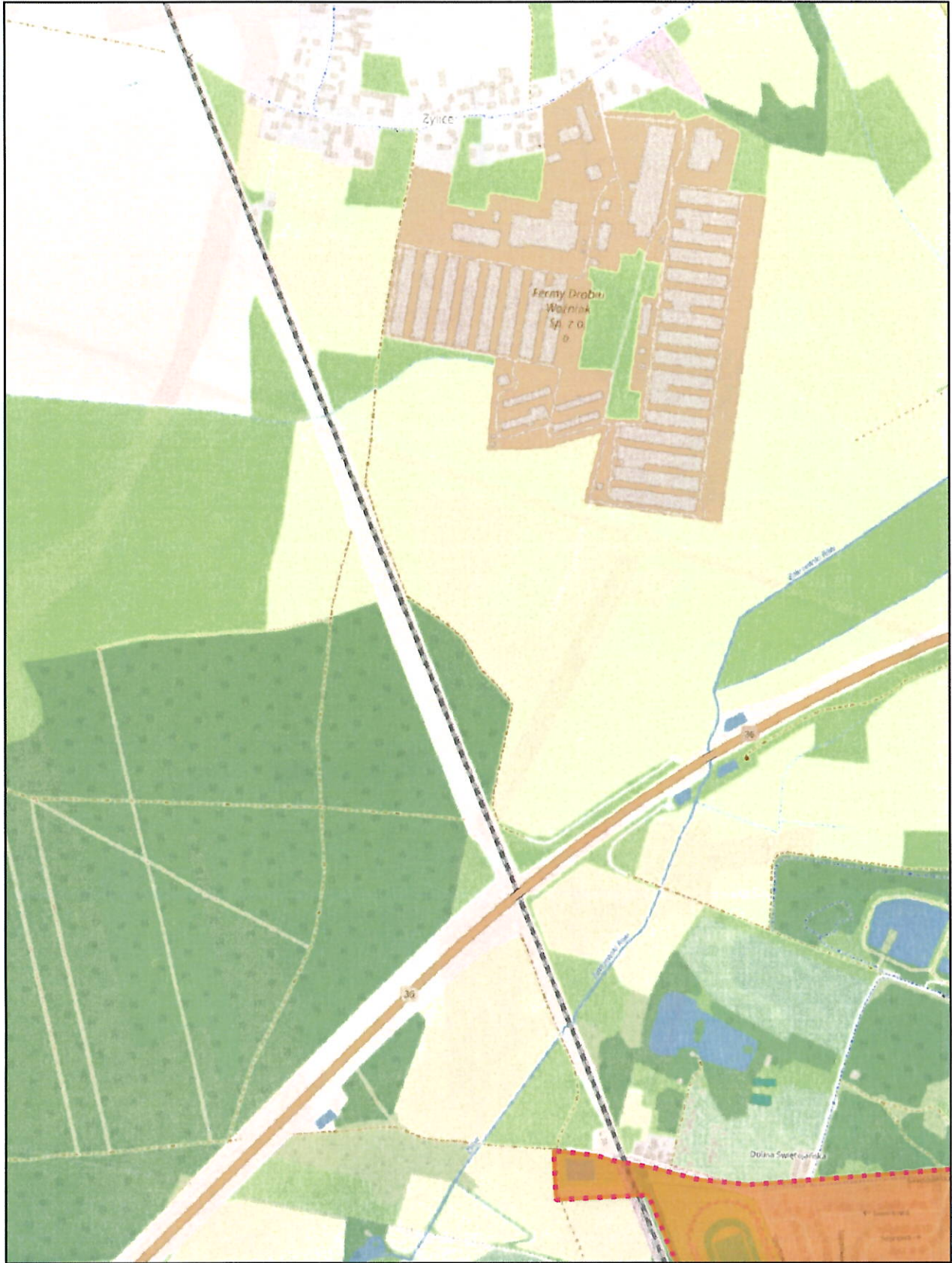

skala: 1:10 000

0 0,25 0,5 km

Arkusz: 5

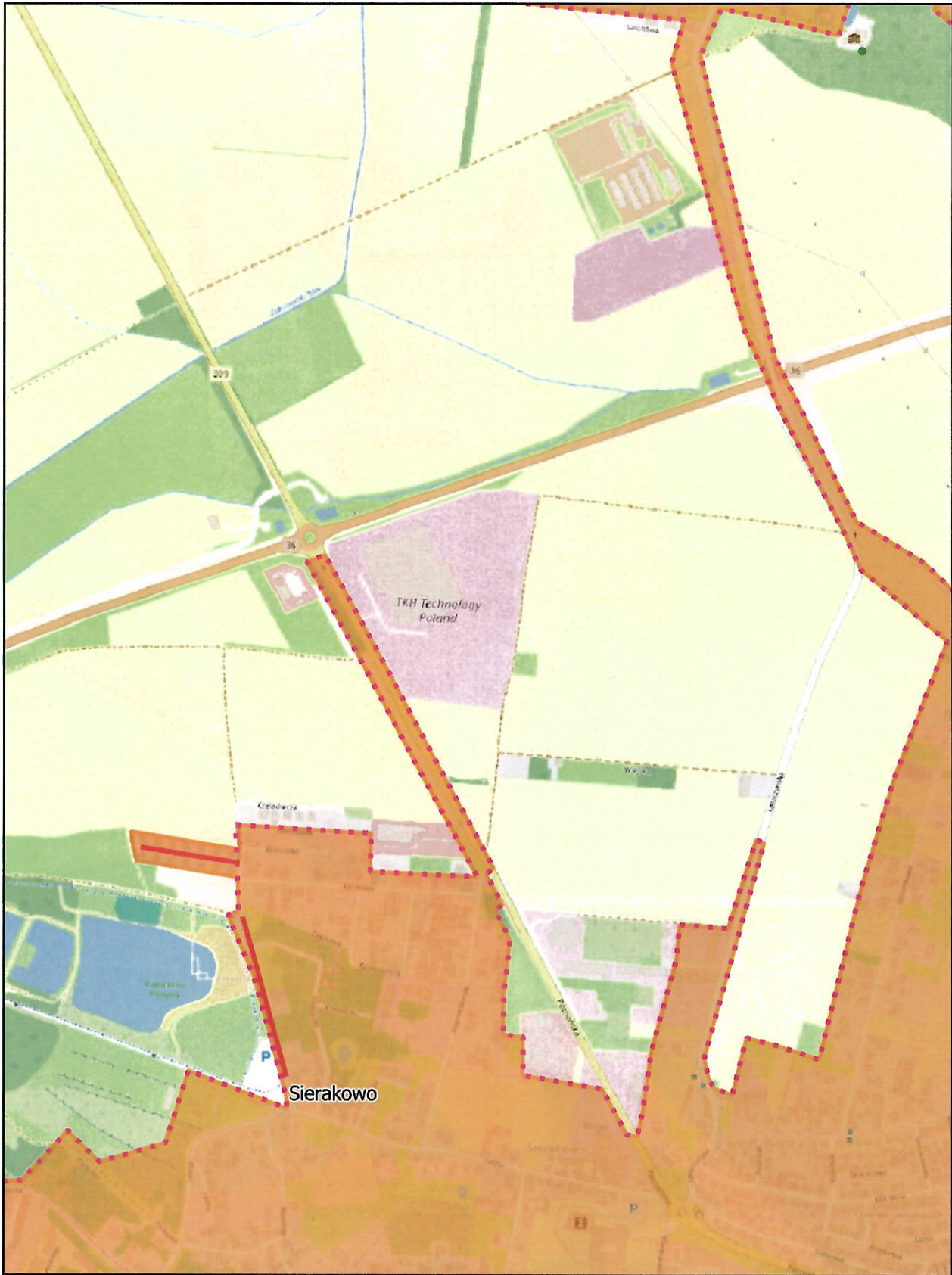

skala: 1:10 000



Arkusz: 6



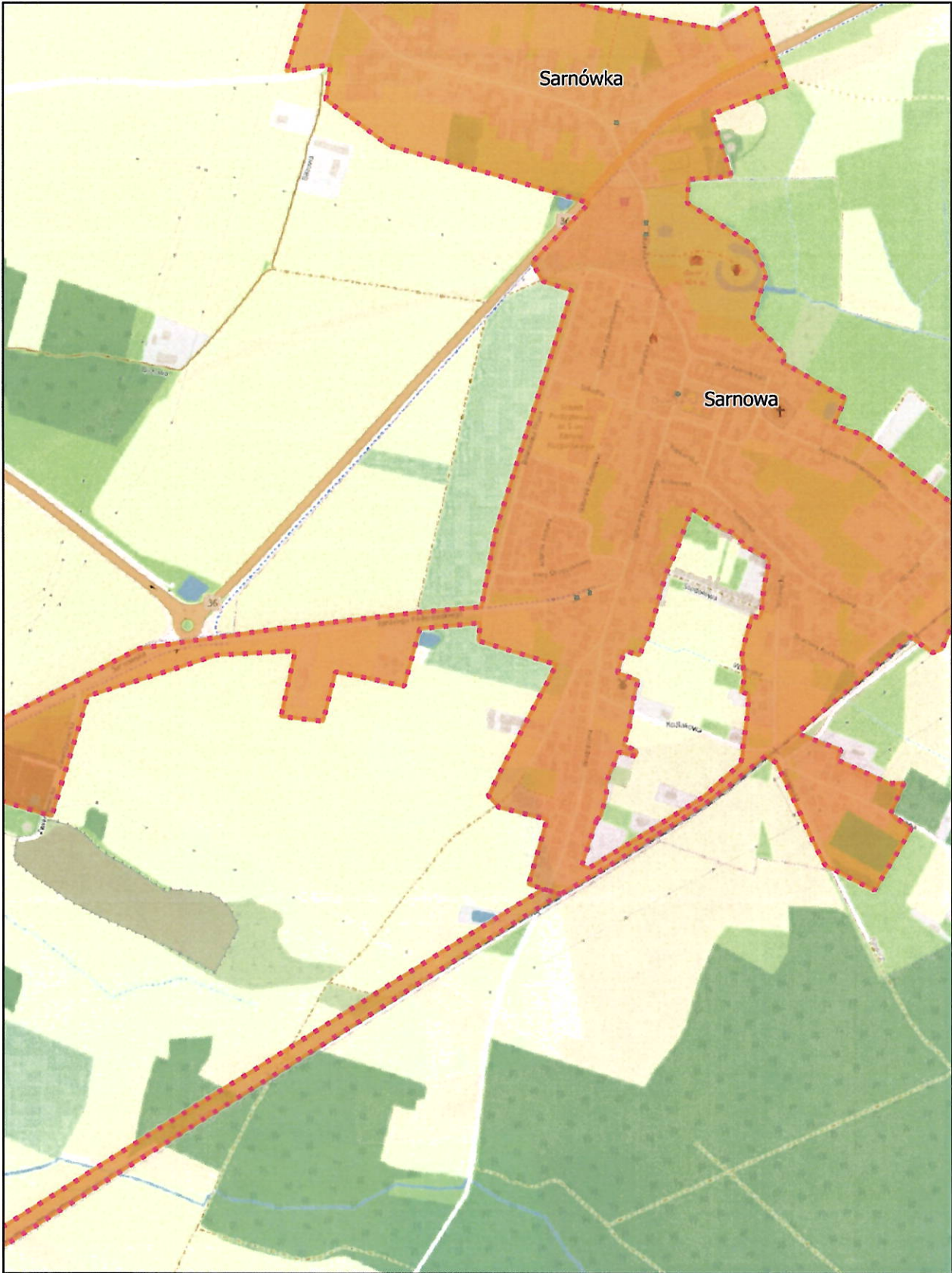

skala: 1:10 000

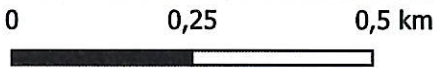

Arkusz: 8

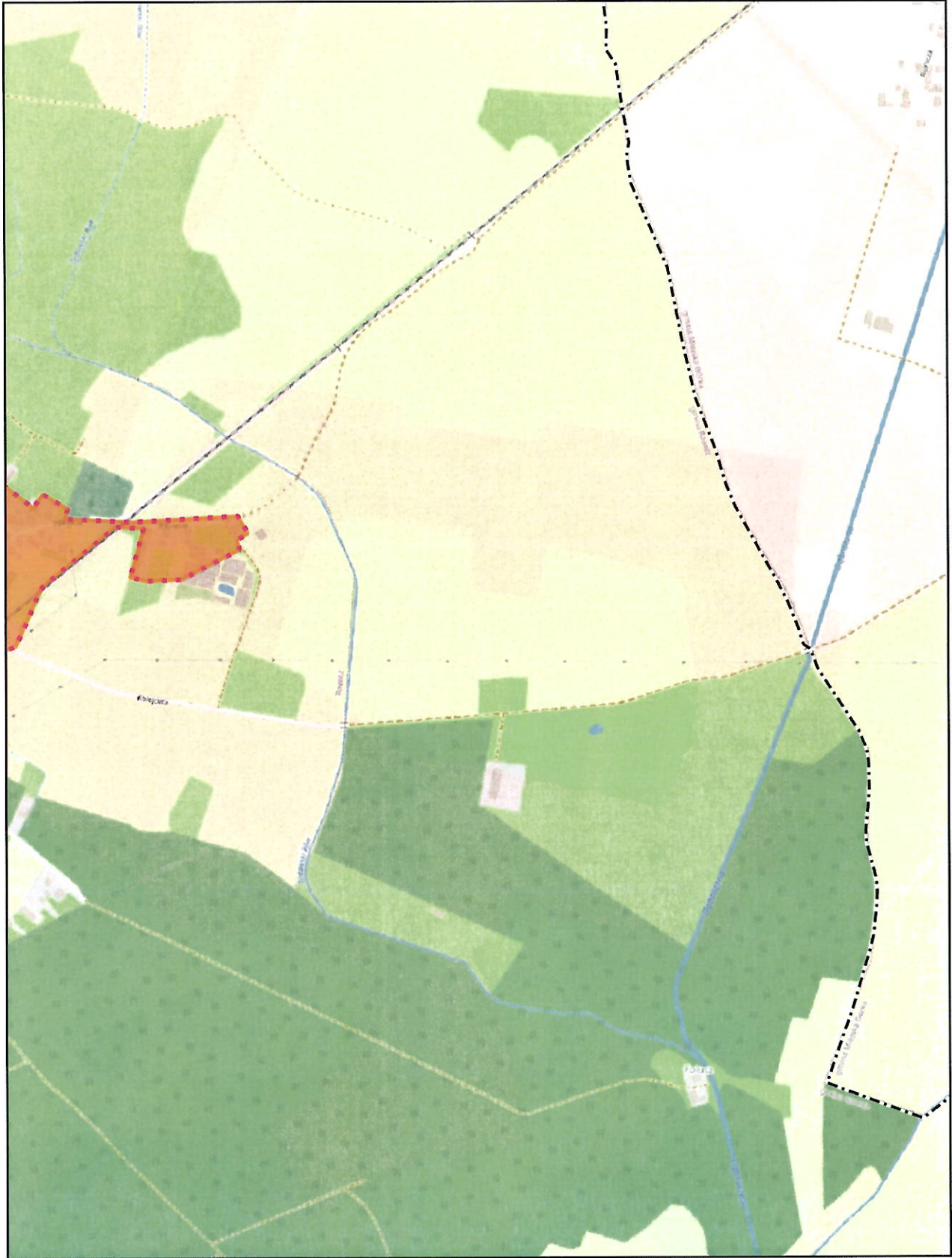

skala: 1:10 000

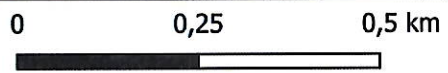

Arkusz: 9

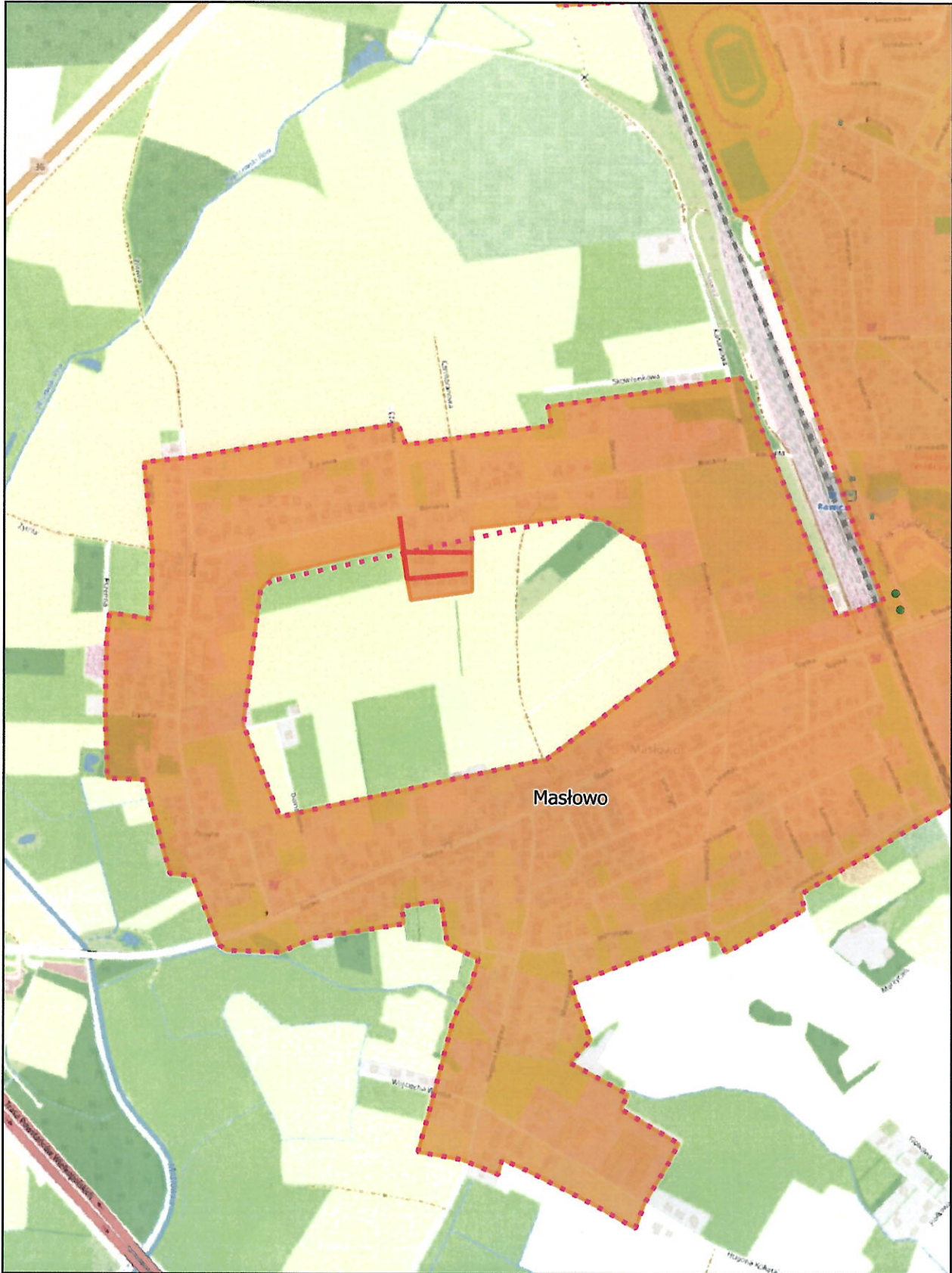

skala: 1:10 000

0 0,25 0,5 km

Arkusz: 10

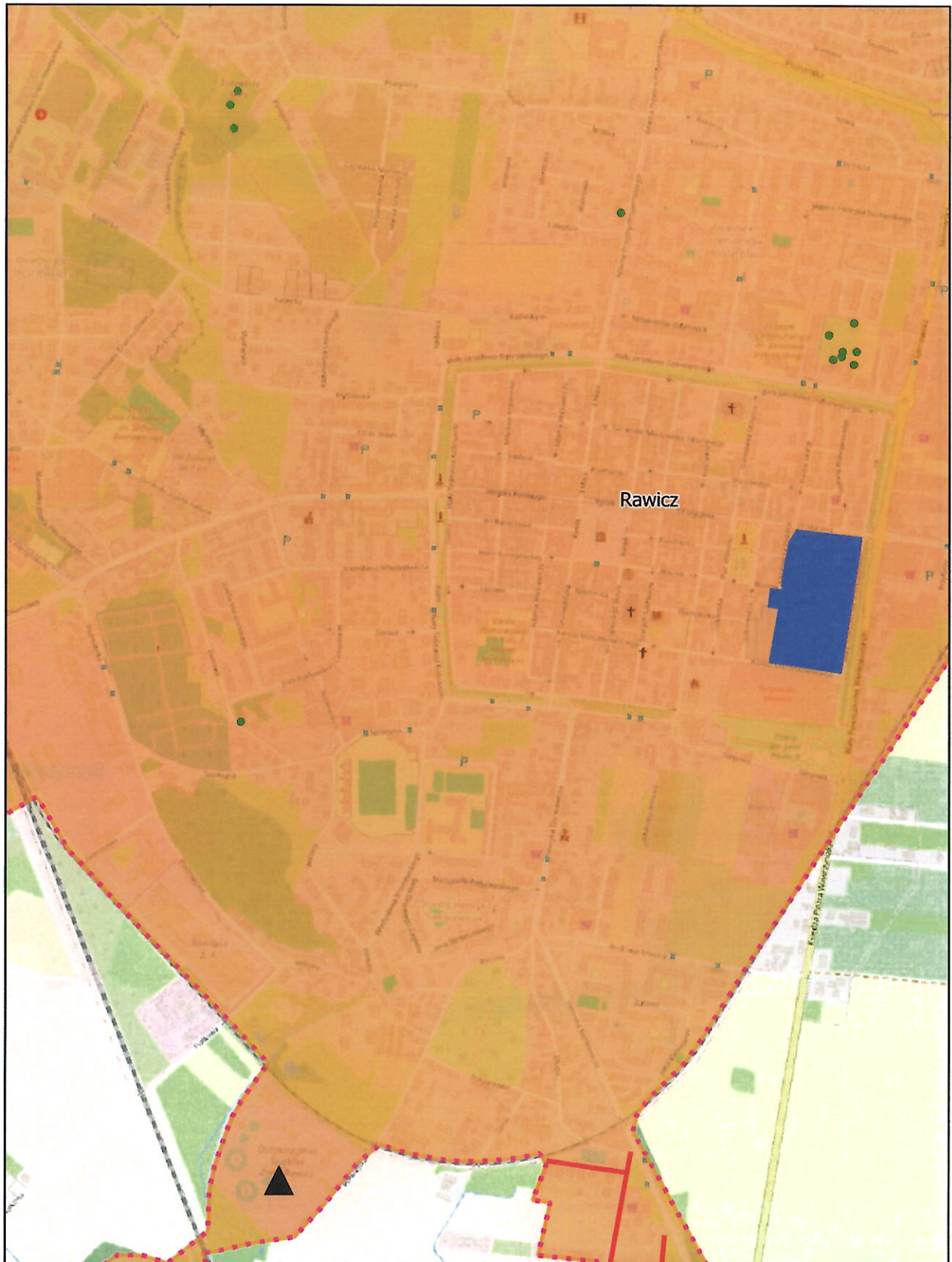

skala: 1:10 000

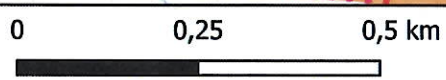

Arkusz: 11



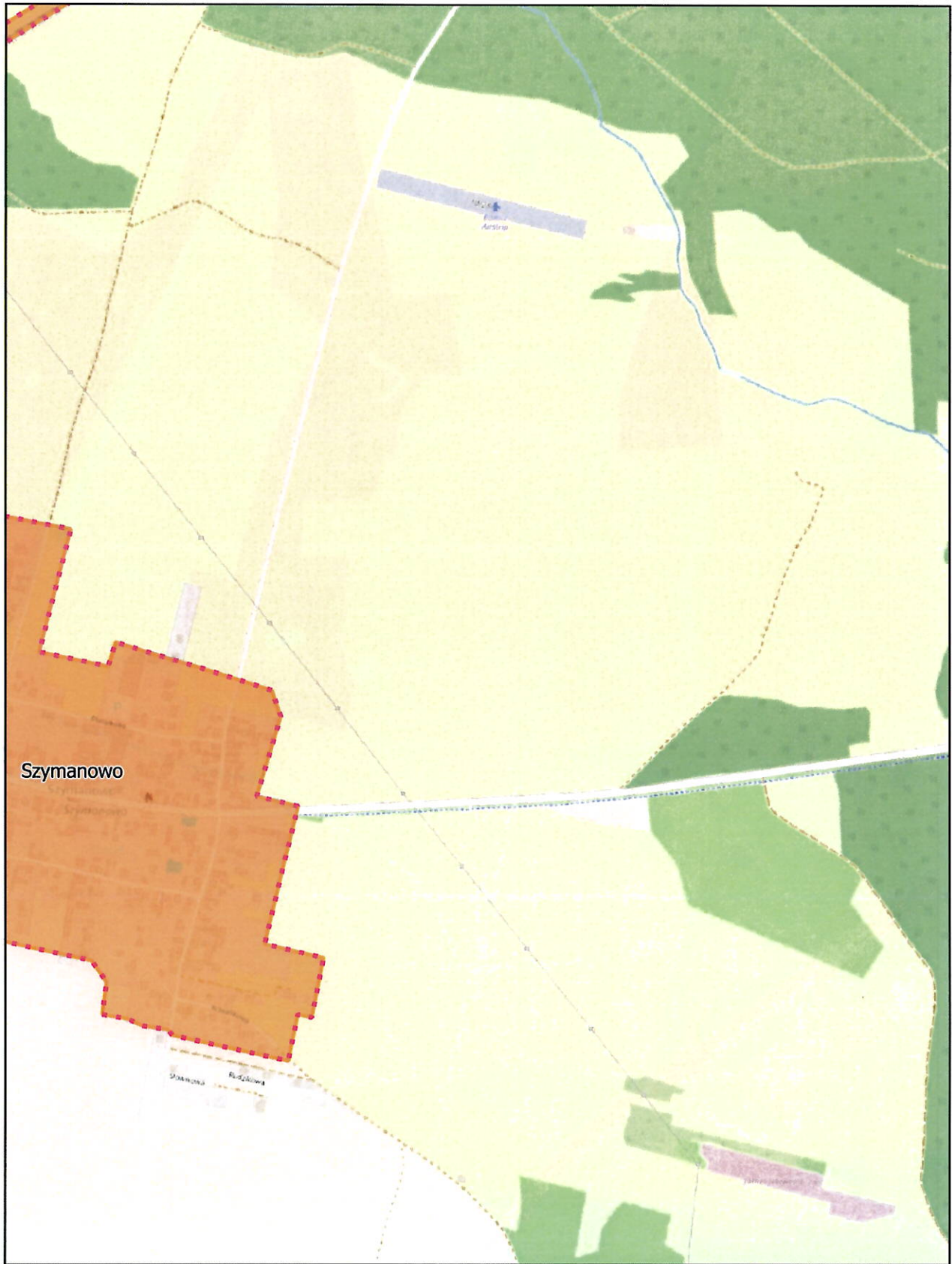

skala: 1:10 000

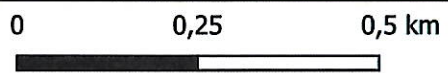

Arkusz: 13

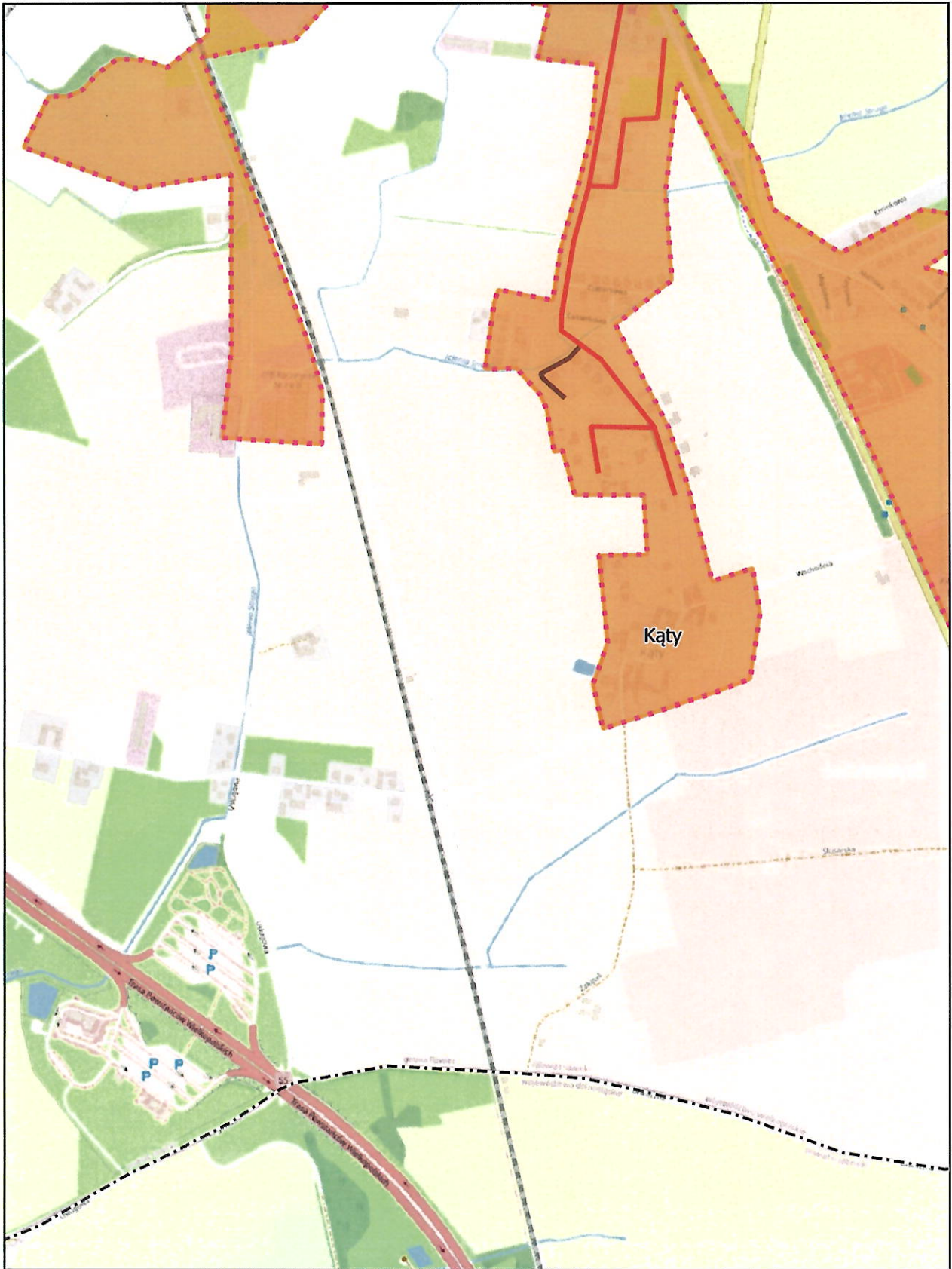

skala: 1:10 000

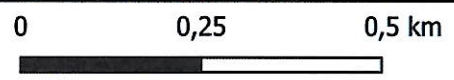

Arkusz: 14



## Uzasadnienie

Aglomeracja Rawicz wyznaczona została uchwałą nr XXVII/288/20 Rady Miejskiej Gminy Rawicz z dnia 28 października 2020 r. w sprawie wyznaczenia obszaru i granic aglomeracji Rawicz. Zgodnie z zapisami art. 92 ustawy z 20 lipca 2017 r. Prawo wodne wójt, burmistrz lub prezydent miasta co 2 lata dokonuje przeglądu obszarów i granic aglomeracji. Wypełniając obowiązek ustawowy, w związku m.in. ze zmianą równoważnej liczby mieszkańców (dalej RLM) zamieszkujących aglomerację Rawicz Rada Miejska Gminy Rawicz uchwałą nr LXIII/669/23 z dnia 24 maja 2023 r. zmieniła uchwałę w sprawie wyznaczenia obszaru i granic aglomeracji Rawicz zmieniając m.in. RLM z pierwotnych 28 999 na 28 337.

W skład aglomeracji wchodzi miejscowość: Rawicz, Sierakowo, Masłowo, Dębno Polskie, Szymanowo, Sarnówka, Sarnowa, Żołędzica, Łaszczyn, Izbice, Folwark, Kąty.

Na podstawie art. 92 ustawy Prawo wodne z 20 lipca 2017 r. (Dz. U. z 2025 r. poz. 960, 1535.) przeprowadzono przegląd obszarów i granic aglomeracji Rawicz, który wykazał, iż z uwagi na:

- weryfikację ewidencję osób podłączonych do istniejącej sieci kanalizacji sanitarnej,
- weryfikację ewidencji ilości zameldowanych osób na posesjach obsługiwanych przez zbiorniki bezodpływowe i przydomowe oczyszczalnie ścieków,
- weryfikację RLM przemysłu,
- weryfikację planowanych inwestycji związanych z budową sieci kanalizacji sanitarnej pod kątem możliwości pozostawienia nieskanalizowanych terenów w obszarze aglomeracji. Planowana jest sieć sanitarna w rejonie ul. Miodowej o łącznej długości 0,1475 km. Do sieci zostanie podłączonych 18 osób, co daje wskaźnik koncentracji 122mk/km,
- zmianę granic aglomeracji, dostosowując granice aglomeracji do przebiegu istniejącej sieci sanitarnej Do aglomeracji włączono dwa skanalizowane obszary:

- rejon ul. Bocianie w miejscowości Masłowo – działki nr: 261/9, 261/10, 261/11, 261/12, 261/13, 261/14, 261/17, 261/18, 261/19, 261/21, 261/22, 261/23, 261/27, 261/28, 261/29, 261/30, 261/31, 261/32, 261/33, 261/34;

- rejon ul. Mistrzowskiej w miejscowości Sierakowo – działki nr: 751/6, 751/8, 751/16, 751/17, 751/18, 751/19, 751/20, 751/21, 751/22, 751/23, 751/24, 751/25, 751/26, 751/27, 751/28, 751/29, 751/30, 751/31, 751/32, 751/33, 751/34, 751/35, 751/36, 751/37, 751/38, 751/39, 751/40, 751/41.

Na powyższym obszarze nie występują zbiorniki bezodpływowe ani przydomowe oczyszczalnie ścieków. Pozostałe granice aglomeracji pozostały bez zmian.

Zaszła konieczność przeliczenia RLM aglomeracji oraz zmiany jej granic.

Na mocy ww. ustawy Prawo wodne z dniem 01.01.2018r. kompetencje w zakresie wyznaczania oraz zmian obszaru i granic aglomeracji przejęły samorzady gminne. W myśl art. 87 ust. 1, 2 i 3 ww. ustawy wyznaczenie aglomeracji następuje w drodze uchwały rady gminy.

Wielkość aglomeracji przekracza 2000 RLM, a zatem spełnia wymogi określone w art. 86 ust. 1 ustawy Prawo wodne. Równoważna liczba mieszkańców (RLM) dla aglomeracji Rawicz wynosi 28 447 RLM i obejmuje:

- 24 617 RLM pochodzących od mieszkańców aglomeracji korzystających z istniejącej sieci kanalizacyjnej,
- 1217 RLM pochodząca od osób czasowo przebywających korzystających z sieci kanalizacyjnej,
- 1556 RLM pochodząca z przemysłu podłączonego do systemu kanalizacyjnego,
- 672 RLM pochodzących od mieszkańców aglomeracji obsługiwanych przez tabor asenizacyjny,
- 385 RLM pochodzących od mieszkańców aglomeracji korzystających z przydomowych oczyszczalni ścieków.

Stopień skanalizowania wynosi 96,28%. Po realizacji inwestycji budowy sieci kanalizacji sanitarnej i podłączeniu 504 mieszkańców na terenie aglomeracji stopień skanalizowania wzrośnie do 98,06%, co

pozwoli spełnić wymóg wyposażenia aglomeracji o RLM < 100 000, w sieć kanalizacyjną co najmniej na poziomie 98%.

Aglomeracja Rawicz posiada oczyszczalnię ścieków w miejscowości Rawicz. Projektowa (aktualna) maksymalna wydajność oczyszczalni w RLM: 28600. Odbiornikiem ścieków oczyszczonych jest rów M-I-23 (dopływ rz. Masłówka). Oczyszczalnia ścieków spełnia wymagania odnośnie jakości ścieków oczyszczonych określonych rozporządzeniem Ministra Gospodarki Morskiej i Żeglugi Śródlądowej z dnia 12 lipca 2019.

Na terenach nieskanalizowanych ścieki gromadzone są w zbiornikach bezodpływowych (193 szt.) oraz przydomowych oczyszczalniach ścieków (120 szt.). Ścieki ze zbiorników bezodpływowych oraz osad przydomowych oczyszczalni ścieków są okresowo wywożone wozami asenizacyjnymi do stacji zlewnej na terenie oczyszczalni ścieków w Rawiczu.

Z obszaru aglomeracji nie zostały wyłączone żadne tereny.

Granice aglomeracji wyznaczono wzdłuż zewnętrznych granic działek ewidencyjnych objętych systemem kanalizacyjnym. Granice te obejmują wyłącznie działki zabudowane lub przeznaczone pod zabudowę, które są skanalizowane albo przewidziane do skanalizowania, co jest zgodne z § 3 ust. 3 Rozporządzenia Ministra Gospodarki Morskiej i Żeglugi Śródlądowej w sprawie sposobu wyznaczania obszarów i granic aglomeracji.

Gmina prowadzi ewidencję zbiorników bezodpływowych oraz przydomowych oczyszczalni ścieków, o której mowa w art. 3 ust. 3 pkt 1 i 2 ustawy z dnia 13 września 1996 r. o utrzymaniu czystości i porządku w gminach (tekst jednolity Dz.U. 2025 poz. 733 ze zm.). Ponadto gmina prowadzi także kontrolę nad prawidłową częstotliwością wywozu ścieków ze zbiorników bezodpływowych oraz osadów z przydomowych oczyszczalni ścieków.

Opis aglomeracji Rawicz stanowi załącznik nr 1 do niniejszej uchwały.

Obszar i granice aglomeracji Rawicz został przedstawiony na mapie w skali 1:10 000, stanowiącej załącznik nr 2 do niniejszej uchwały. Skala mapy, na której oznaczono obszar i granice aglomeracji, została określona w rozporządzeniu Ministra Gospodarki Morskiej i Żeglugi Śródlądowej z dnia 27 lipca 2018 r. w sprawie sposobu wyznaczania obszarów i granic aglomeracji (Dz. U. z 2018 r. poz. 1586).

Zgodnie z art. 87 ust. 1 Prawa wodnego projekt przedmiotowej uchwały został uzgodniony z Państwowym Gospodarstwem Wodnym Wody Polskie i Regionalnym Dyrektorem Ochrony Środowiska w Poznaniu.

Mając powyższe na względzie podjęcie niniejszej uchwały jest uzasadnione.

